朝鮮日報
朝刊
本紙朝夕刊十二面

社說

食糧配給의 公正
穀物의偏在를是正하라

一

昨年以來 食糧問題에 關하여서는 本欄을 通하여 再三再四 論及한바로 지금 다시금 말할것이 別로 업다 그러나 所謂 「春窮期」로 俗談에「보리고개」가 目前에 當面하여 잇고 또 한편에는 當局에서調査한바에 依하면 當然 糧米의 配給이 圓滑할터인에 不拘하고 때때로 糧米難에 빠지는것은 오로지 食糧이 잇는데는 만히잇고 업는데는 아주업서서 卽食糧의偏在性으로 부터 生起되는 現象이라고한다 그럼으로 吾人은 다시금 한번 本欄을 通하여 所見의 一端을 陳述하여써 參考에 資코저하는바이다。

二

當局에서는 當初부터 食糧對策에 萬全을 期하고 滿洲와 內地에서 雜穀을 輸移入함은 勿論 外米까지 輸入을 實行하는 同時에 消費大衆에게 呼訴하여 混食 節食 七分搗米食 節米 等事項을 積極的으로 徹底케한 結果 非常한 效果를 나타낸것은 一般이 共知하는바로 이곳에서 更說을 要치안는터이요 또將來의 需給에 關하여서도 미리 成案이 잇서서 조금도 念慮할것이 업는터이다 그러하매도 不拘하고 一部商人間과 및消費層에서는 將來의 食糧不足을 그릇豫測하고 法外의大暴利를 貪하여서 暴利를 占하려고 하며 或은 消費必要以上의 食糧을미리 買入貯藏하여서 結局은 全體的으로 보면 食糧의 偏在가 되고잇다 따라서 當然大衆層의 現在 消費에 過不足이 생기고 不足感을 느끼어서 食糧配給上 큰支障을 나타내고 잇는것이다。

三

이와가튼 買占과 買藏의 事實은 이곳에서 累累히 例證을 어서 說明할 必要도 업거니와 그저卑近한 數例로만 보아도 某米穀商은 糧米를 大量買占하엿다가 廢敗한後에야 秘密賣出한 事實이 잇스며 또어떤 商人은 雜穀價格의 格差를 利用하여 暴利를 어덧스며 또 어떤商人은 倉庫에 積置하고 金錢을 貸用하여서 糧米가 市場에 出廻가 되지못하게하며 또個人消費者로서 裕福한家庭에서는 必要以上量을買藏하고調査當時에 報告치안는 等 實例가 만타。그러므로 當局에서需給統計上으로 보아서 配給上아무 不足과 支障이 업슬터인데 事實에 잇서서는 不足을 느끼고 支障을 나타내는것이다。이것이 어찌 遺憾된 일이 아니라。

四

吾人은 일찌기 買占 買藏에 關하여 商人은 勿論 富裕消費層에 對하여 警告한바가 잇거니와 社會上共濟協調의 精神이 歿如하고 다만 我利我慾에만 汲汲한다면 消費大衆의 全體를 爲하여 不得已 非常手段을 講究치 아니하면 아니될것이다 卽配給機構를 一層强化하고 現在의 在庫米糧은 個人의것이건商人의 것이건 全部自由消費와自由販賣를 防遏하고 一定標準에 依하여 分配하도록 管理制度를 實施하여야 할것이다 이것이 勿論 無理가 잇고 强制가 잇는것이 事實이다 그러나 春窮期에 食糧配給의 不圓滑로 因하여 食糧은 잇스면서도 飢餓에

漁業本條約更改等 對蘇懸案解決에邁進
警告的態度로蘇聯側反省促進

【東京電話同盟】帝國의對蘇外交는懸案解決線에 沿하여 國境劃定 通商條約締結 漁業條約更改를目標로 昨秋以來折衝을 거듭하여왓다 帝國으로서는 終始國交調整의基本精神에 則하여建設的態度로써 商議에臨해왓는데이에對하여 蘇聯側은 交涉當初에 比較的 誠意잇는 態度를보엿스나 今年一年末期에 이르러日米通商條約의 失效와 哈爾濱에서의 日滿蒙蘇國境劃定混合委員會의決裂을 契機로하여 漸次對日國交調整의 熱意가업서진模樣으로 國境劃定商議도 中止된實情이며 一方通商條約締結에 關하여도 지난一月初旬以來 折衝이 開始되어 帝國政府는 前通商局長으로 新瑞典駐劄公使에 轉任된 松島鹿夫氏를 赴任途中 莫斯科에들리게하여 東鄕大使를 援助하여 蘇聯側 미코얀貿易人民委員과의 間에 協議를 하게하여왓다 그러데 帝國政府는 蘇芬戰爭의終結에繼續하여 스칸디나비아를圍繞한 英獨蘇三國의 經濟的政治的制覇戰을 眼前에두고 松島公使에對하여 速히스톡홀름에 赴任하도록 命하여 同公使는 오는 十日 莫斯科에서任地로 向하여 出發하기로 되엇는데 繼續東鄕大使를 督勵하여 通商交涉을續行시키는 同時에 昨年末의 蘇聯側의 漁業交涉 條約締結時의 約束에基하여 漁業本條約更改交涉會議 國境劃定協定調印을 督促할方針을 決定하고잇는바 蘇聯側이 今春來我國과의 國交調整에 熱意를喪失한 理由로서는
一、支那事變에依한 帝國의國力損耗를 過大評價하고잇는것
一、對蔣援助에依하여 帝國을 拘束시킬수잇다고 妄斷하고잇는것
一、對日關係를 化시켜 이를 材料로 米國의關心을 求하려하는것
等의事情이 推察되는데 이에對하여 我國側에서는
一、支那事變에 依하여 帝國의 相對的國力低下는 이미 그고개를넘어 今後帝國의 國力은 充實되어갈뿐인것
一、支那事變은 이미 新段階에 들어가 帝國外交는 東亞의新事態를 基礎로積極的 自能動的으로 國際環境을 改善할수잇는立場을 엇게된것
等의 理由에依하여 蘇聯側으로 全然可望外의것을바래여 對日國交調整을 躊躇하고잇는것임을 指摘하여 萬一蘇聯側으로서 帝國이國交調整에 熱意가업서지기前에 充分한 誠意로써 應酬치안코 突然히目前의小利를 쫏기에 汲汲한態度를 持續한다면 不遠間大局의 利益을 일흘뿐아니라 帝國의 重大한反擊도 豫想지안흐면 안되리라고하여 警告的態度로써 今後의蘇聯의 態度를注視하고잇다

蘇聯, 對蔣援助强化
飛機供給、軍事顧問派遣等

【南京八日發同盟】當地에達한確報에依하면 最著 重慶에서蔣介石과 파뉴시킨蘇聯大使와의 會談이 二回에걸처行해저 一、國共摩擦의緩和 一、蘇聯의援蔣方法等이 討議되엇는데 同會談에서 蔣介石은 現在 各方面의輸送道路는 日本軍때문에破壞되어 杜絶되엇스므로 武器輸入의便이업서 兵器工廠을 國內에建設하여 武器의 自給自足을 圖謀할생각이므로 軍事顧問을 派遣하여달라고 援助方을泣訴하엿다 그리고 蘇聯의 援蔣强化에對하여 여러가지 要請을하엿는데 파大使는 이에 確約을하엿다고한다 그리고
一、多數蘇聯人軍事顧問이 蘭州에到着한것
二、軍事委員會의 指令에依하여 各戰區에 二名乃至五名의 新式武器의指導訓練을하고잇는것
三、各戰線에서 蘇聯式 分散型의 陣地가 激增된것
四、數日前重慶에 蘇聯으로부터 四十機의 飛行機가 到着한것
等事實은 이蔣파大使間交涉을 證明하는것으로 今後蘇聯의 對蔣援助는 더욱 露骨化하여갈것으로보인다

紺綬褒章下賜
【東京電話同盟】至嚴하옵신側에서는 社會公共을爲하여 多額의私財를 寄附한左의 兩氏에對하사 八日紺綬褒章下賜의 吩咐가계시옵셧다
大邱府 木村竹太郎
大連市 萬和 宮雄

滿蘇國境方面 蘇聯側不法行爲頻頻
【東京八日發同盟】滿蘇國境의蘇聯軍官憲은 昨秋日蘇停戰協定成立以來 오래동안 沈默을 지키고잇섯스나 最近解氷期가됨을따라 또다시 活潑한動向을 보여 國境巡視中인 滿洲國國境警察員에對한 不法射擊을始作하여 騎兵隊에依한 滿洲國에의 不法越境偵察測量을 反復하고잇는데 特히 注目할것은 國境地帶에서의 日滿軍情調査及 後方攪亂을 目的으로하는 對日滿諜報謀略行爲를 露骨化하고잇서 國境으로부터 滿洲國에越境하는蘇聯派遣의 〇〇의數는 逐日增加하고잇다

重慶當局 防空壕開掘에汲汲
【香港八日發同盟】아바스通信社

北京에到着한汪氏
多田中將、王克敏氏와會見

【北京八日發同盟】八日北京西郊飛行場에 到着하여 還都後 北支에 最初의一步를드딘 汪精衛主席代理는 鼠色소프트帽紺色外套의 瀟洒한모양으로 出迎한 華北政務委員會 委員長 王克敏氏를 비롯하여 日支各要人과 子든握手를한後 곳宿舍인 中南海公館勤政殿으로 드러갓다 汪主席代理는 午後二時半 同所로來訪한 王克敏委員長과 會談하여 新國民政府成立後의 北支一般狀況에關하여 여러가지 報告를 聽取하고 午後四時 多田北支軍最高指揮官을 官邸로 訪問하여 皇軍이 北支治安維持에바친 努力에對하여 深甚한謝意를 表하는 同時에 就任人事를하고 辭去한後 午後五時에는 外交大樓에서 華北政務委員會、職員一同에게對하여 訓辭를하고 午後六時에는 勤政殿으로 多田 最高指揮官의 答訪을받고 同六時三十分부터는 同所에서 在北京日支各國記者團과會見하여 和平救國의 熱烈한信念을 披瀝하고 午後七時半에는多田北支最高指揮官의 招宴에臨하여 여러가지懇談을하여 北支訪問第一日의 日程을마추엇다 (寫眞은 上으로부터 汪精衛氏 多田中將、王克敏氏)

主權歸屬明確化
【北京八日發同盟】汪精衛主席代理의 今次北支訪問은 建設에의 現地事情視察及 關係方面에의人事를 目的으로한것인데 今次來訪에依하여 招來될成果는 相當히多大한바가 잇다하여 內外로부터 注目되어잇다 卽汪氏今次의來訪은 國民政府 還都에依하여確立된 和平建國의 大目的完遂에 毅然히 協力參加한 華臨時政府와 蒙疆聯合自治政府管下의 兩地域이 國民政府의 主權內에 歸屬하여 잇는것을 事實上으로 立證한것으로和平反共의大旆下 한몸어리가되어 新中國의 躍進的建設에 具體的스타트를 하기를 誓約한데 지나지안는다 그러데 이緊密한 協力統合에 依하여 和平建國의 完遂가 重慶政權에 주는 影響은 極히 多大하다 卽 그 第五로서는 北支治安에서는 蔣介石隷下軍隊의急速한 戰力의 低下軍律의滔亂遊擊戰의 無氣力化로 나타나고 엇스며 今次汪氏의來訪은 北支의 協力統合을 强化하는同時에 重慶에對한 民心의離反에 更히 一段拍車를 加할것으로보인다

共同防共이緊急
汪主席代理、記者團에게所信披瀝

【北京八日發同盟】八日午後熱烈한 歡迎裡에 北京에온 國民政府主席代理 汪精衛氏는 午後六時부터 中南海公園內 勤政殿에서 在北京日支外 各國記者團百餘名과 會見하엿는데 旅行服을벗고 검은禮服에 검은「넥타이」를맨 汪氏는 宣傳部長 林柏生氏를 隨從하고 나타나 힘잇는語調로 北京訪問의目的을 말하고 自己가 今番 北京에온 目的은 去月 中央政治會議의 決議에依하여 國民政府가 卅日南京에 還都하여 各委員도 또한 就任하엿스므로 그 北京에 가서 그 情勢를 觀察하려고 생각하엿다 그러하기때문이다 和平 反共建國은 還都以來의 最大政策인데 이는 近衛聲明과는 完全히 合致하는것이다 나는이三原則의 實行은 華北에서 가장重大하다고 생각하고잇다 防共 友好經濟提携는 勿論重要하나 참으로 華北에서가장 重大할것은 共同防共인것은 말할것도업다 아다시피 共產黨은西安事變을 契機로 非常한 差異가잇다 西安事變前에는 勢力이 별로 强하지 못하엿스나 그根據를 南方에두엇섯스나 지금彼等은 華北에서暴威를 떨치고잇다 이意味에서 華北에서는 防共이가장重要하다고말할수잇다 지금부터 諸般情勢를 觀察하려는것이 今番北京에 온 最大目的이다 王克敏先生은 나의永年의 同志인데 和平反共에 對하여는 完全히 意見이 一致하다 其他華北의 各長官도 南京青島會談及中央政治會議에 參加하여우리들의 目的을 잘理解하고 잇스므로반드시 南京의同志와함께和平反共運動을 爲하여充分한努力을하여주리라고 밋고잇다 나는今日機會를어더 多田最高指揮官을 歷訪하여 日本側要人과 만낫다 近衛聲明은 國民政府의 還都에依하여 中

新國府砲艇 江平號竣工
【上海八日發同盟】新國民政府의砲艇 「江平」號는 일쩍부터 上海江南造船所浦東工場에서 建造中이던바 이지음竣工하여 九日午後二時부터 同所에서 進水式을擧行하기로되엇다

瑞諾防禦軍事同盟 結成氣運漸次濃化
實力으로中立確保를決意?

【오슬로八日發同盟】對獨封鎖線을 全面的으로 强化하여 지금까지 남아잇던 封鎖線을 全部閉鎖하여버리려고 決意한 英佛聯合國은 스칸디나비아 各國에對한 그 對獨貿易을 抛棄시켜 結局歐洲戰亂에 介入시키려고 壓迫을 加하게되엇는데 이危機에 直面한 瑞典、諾威兩國은 結局防禦軍事同盟을 結成하는以外에는別方途가업다는 意見이 濃化하게되엇다 卽 英佛聯合國側이나 獨逸이나 어에 軍隊를揚陸시키다고 여러가지 工作을 하고잇는 이것으로보여 兩國으로서는 그共同의努力을 强化시켜 最惡의事態에 對備하지안흐면 안된다 라고하는것이다兩國當局으로서는될수잇는限 軍事的方法에 依하지안코 平和裡에危機를突破할方途를求하고잇스나 一般國民間에는 聯合國側의制壓과 自國船에對한 不斷의機雷爆沈으로 느끼고잇서 危害에對하여 憤激을 度는 漸次微妙하여저 가고잇다 그리고 이가튼 情勢下에 八日스톡홀름의 一新聞이 諸威、瑞典兩國은 實力으로써 그中立을 防衛하기로 決意하고 總計一千臺에 達하는軍用機를 米國에 注文하엿다고報道하여 注目을끌엇다

諸領海에機雷敷設
英佛共同宣言發表

【倫敦八日發同盟】英政府는 지난五日瑞典諾威兩國政府에 對하여 對獨封鎖强化의 必要上兩國의 中立態度에 關하여 抗議的通牒을 發하엿는데 다시 英佛兩國政府는 八日朝共同宣言을發表하여 今後諸威 領海를 通하여 戰時禁制品輸出을 阻止하고저 同國領海三個所에 機雷를敷設하엿다고 如左히 發表하엿다
一、兩國政府는 獨逸이諸威로부터 原料資源을 獲得하고又는 獨逸船舶이 諸威領海航行을許容함과가튼 行爲一切를 防遏하기爲하여 必要한 手段을取할온갓 權利를留保함
一、英佛兩國政府는 戰時禁制品을 輸送할境遇는 獨逸船이諸威 領海航行을 阻止할수가 업스므로
一、스탓트·랜드와웨스트·피올드及 그近附近에 이르는諸威領海地區에 機雷를 敷設하므로 右地區를 航行하는 船舶은 自己의危險으로 航行할것
一、但機雷를 敷設하나 諸威汽船이 自國港灣에 出入함을 妨害치안흠 諸威汽船及 其他船舶이 不注意로 機雷敷設海域에 接近함을 阻止하고자 英佛艦艇은 機雷敷設後 四十八時間以內 右地區를 明戒할터이다

伊、外國軍艦에 아드리아海封鎖斷行?
歐洲戰禍擴大防止次로

【紐育七日發同盟】英佛對獨封鎖强化는 諸般 實施되어 아드리아海에도 波及하려하고 잇는데 中이데、近近公表될것이라고 報道하여 注目되고잇다
【로마七日發同盟】伊太利政府는 英佛對獨封鎖의 强化에 對하여는 아드리아海의 外國軍艦의 立入을 封鎖하려고 考慮하고잇다고 傳한다 【도오브로보니크(유고)七日發同盟】獨逸貨物船 아카라號(四、七六入噸)는 七日約五千噸의 보키사이트를積載하고 南유고의도오브로부니크港을 出帆하여 트리에스트港으로向하엿다 同船積載의貨物은 트리에스트港에서 鐵道로獨에 輸送되는것이다 當地消息通側에서는 英佛側이封鎖線을 아드리아海에까지 擴張하려는데對하여 伊유兩國은 어데까지 아도리아海의 支配를 要求하고잇는 때인만큼 今番아카라號의 아도리아海 橫斷은、英佛의同海封鎖가果然어데까지 强化되어잇는가를 試驗하는것이라하여 注目되고잇다

東京市長候補에 巨物을物色
【東京電話同盟】東京市長의 推薦은 十二、三日頃에 開會될 市會의 協議會에서 決定될 것인데 大久保留次郎氏의 後任市長의 推擧를 한 것으로 一、本正會는 有賀光豐氏 市長推薦을 決定 一、本正、社大、東京同盟은 共同步調를 取하는 同時에 大久保留次郎氏를 推擧하고 後任市長推擧를 爲하여 ...

阿部大使一行 渡支日程決定
【東京電話同盟】重光特命全權大使阿部大將一行의 渡支日程은 左와 如히 決定되엇다
十五日午前九時東京驛發 同三時十七分名古屋着 … 十六日午前九時宇治山田着 … 神宮參拜 … 十八日大阪發 十九日下關發 二十一日上海着

日本新聞協會大會 五月十日午前開催
【東京電話同盟】日本新聞協會第二十八回大會는 紀元二千六百年을 慶祝하여 聖地日向을中心으로 來五月十日午前十時부터 八日間豫定으로 開催될터인데 恒例에의하여 東久邇宮大將殿下께서는 同協會總裁宮으로서 …

地方長官異動內定
【東京電話同盟】地方長官의 異動은 …

藤原商相 招待午餐會
【東京電話同盟】日本工業俱樂部及日本貿易合同主催의 藤原商相招待午餐會는 八日正午 丸之內工業俱樂部에서 開催하엿는데 井坂工業俱樂部理事長의 人事가잇슨다음 藤原商相으로부터 大要다음가튼 意味의 人事가잇섯다 今日統制經濟를 緩和하라는소리와 反對로 이를 더强化하라는소리가 民間各方面에잇는데 私見으로보면 이를以前의 自由主義經濟로 回復하는것은 困難하다고생각한다 그것보다 도리어 大勢로서는依然히 益益强化될것은 否定할수업다

藤原商相下阪 經濟團體代表와懇談
【大阪電話同盟】藤原商相은 오는二十二日夜九時四十分東京驛發二十三日午前八時五十分大阪驛着列車로 來阪 同日午前九時半부터 新大阪호텔에서 開催하는關西商工懇談會(假稱)의 發會式에臨한後 二十三、四兩日 동안在關西二十五有力經濟團體代表와戰時下經濟政策에 關하여 意見交換을 할터이다

青木前藏相 翰長과要談
【東京電話同盟】前藏相青木一男氏는 八日午後六時二十分首相官邸로 石渡書記官長을 訪問要談하고 同五十分에 辭去하엿다

資金認、許可百二件

【東京電話同盟】日銀調査前週中臨時資金調整法에依한 申請處理件數百二件中 主要한것은 다음과갓다(單位千圓)
◆會社創立
日本油肥販賣 資本金三、〇〇〇(二分之一拂込)
日本알미니움精錬統制資本金二〇、〇〇〇(四分之一拂込)
東北酒類工業資本金 三、〇〇〇(全額拂込)
◆資本增加
東洋麻絲紡織(現在資本金三、〇〇〇增資額三、〇〇〇全額拂込)
◆株金拂込催告
池貝自動車製造拂込額 七、五〇〇
◆事業設備擴張
攝津電氣工業拂込額三、八五〇
大日本塗料拂込 一、五〇〇
佐友本社設備費 四、〇三六
日立製作所設備費 三、〇三三
大阪鐵工所設備費 三、三五三
日本水產設備費 二、六六〇
北日本汽船設備費 二、六六〇
栗林商船設備費 一、三五〇
朝丸汽船設備費 一、四七〇
北川產業海運設備費 一、一二八

市況 (八日)
◆生絲後場◆
當限 一〇四〇 先限 一〇四〇

廣告

蛇の目ミシン
最新型새로운미싱 사게조흔月賦
帝國ミシン株式會社朝鮮總中央店
京城府本町二丁目八十五番地
直營分店全鮮十七個所

全朝鮮의 無學靑少年諸君!!
無學은男의恥
自宅을學校로 單只一年으로쉽게 全科卒業!
立身出世의始作은 爲先中學卒業에서

最新 中學講義
어디보다도會費가싸다……
어디보다도알기쉽다……
어디보다도卒業이速하다……

◇學科目 은左와如함
▲修身 ▲英語 ▲幾何
▲公民科 ▲英法 ▲三角
▲國文 ▲英作文 ▲博物
▲漢文 ▲英習字 ▲物理
▲作文 ▲歷史 ▲化學
▲習字 ▲地理 ▲農業
▲文法 ▲算術 ▲工業
▲圖畫 ▲代數 ▲體育
이러한 新式인通信敎授法은스피ー드時代에適合한理想的組織으로서 本校의最新中學講義錄 外에는어디나斷然코업다。

◇小學校 만을每年나오시는분이몃十萬이나되지만 不幸히도家庭의事情으로上級學校에가지못하고 곳實社會로나가는분과家業을도우시는분이 만히잇다 이러한有爲한젊은분이 小學校以上의工夫를繼續하지안코 時日을虛送하는것은 當身뿐아니라 躍進日本을爲하여서도 슬픈일이다。
卽中學校正科를全部網羅하고 擇選한만히너코講義는 親切平易를第一로하야 참으로滋味잇게누구나알수잇서서 便히工夫할수잇스며 더욱質問이잇스면 몃百回라도할때까지 東京全朝鮮間을先生이도바로郵便으로明快하게責任回答한다。

◇今日의 實社會에서成功하려면는 實際小學校의程度의 學力으로는 充分치못하다. 複雜한 社會의第一線에서活動하려면는 아무리하드라도 中學程度의 學問이업고서는 決코 大成하지못할뿐아니라 將來의生活까지도不安할것이다。
只今곳入會하면……

本年中에는 쉽게 卒業할수잇다!!

◇그리고 家庭의形便으로中學校로通學할수업고希望에불타면서 煩悶하는분은 어떠케할것인가? 그러려면本校의 最新中學講義錄으로工夫하는것이第一조타. 中學講義錄은世上에 만히잇지만 單一個年(速成科는半個年)의 時急스피ー드로 힘안들고愉快하고 滋味잇게 卒業할수잇는것은 어最新中學講義錄外에는달리업다。

◇入會하 면는每月二冊씩을붓치는 講義錄을, 東京에서朝鮮各地의 諸君에게送本하고 따로趣味기프고優良雜誌를一冊씩 送本하므로 每月三冊씩의 配本이되여 自宅에안저서 家業을도읍는한편 朝夕으로單一個年이면 넉넉히中學全科를 卒業할수잇다。

每月 講義錄…二冊 機關誌…一冊
合計三冊씩配本하고 其外여러가지의大特典付로 學費겨우一個月一圓

◇大特典 會費는右揭한바와가트며어디보다싸며 實로幸福한 獨學生諸君을爲하여 큰만흔奉仕的廉價가아니고무엇이라더욱그우에 奬學金과英和辭典、漢和辭典의贈呈、日曜無料講習等을비롯하여 다른데서는到底히追從할수업는여러가지大特典이잇다。

新·學·期·開·始
內·容·大·刷·新
會·員·大·募·集

그러면諸君本年으로반드시이完備된理想의最新中學講義錄에 入會하여 將來立身成功活躍의基礎를맨들라。全鮮의 讀者靑少年諸君

方今昭和十五年度新學期開始入學者이미數萬에達함只今이야말로獨學開始의찬스이다少年은易老하며 後悔는앞서지안나니工夫는젊을때에할것이다。

見本一冊進呈
規則 東書을申込하면見本一冊無代進呈할 나종에는어저버리니只今곳보내시요

東京市牛込臺町九
大日本通信中學校
朝鮮日報係

FUTABA BRAND
積極的 强壯劑
ビクラ 비구라
弱体强化
體力增强
ビクラ는 全身의 神經系統을 튼튼케하고 食慾을 旺盛케해서 榮養을 增進하고 貧血을고처서 活力을 補給하고 또速히疲勞를回復하여 病弱虛弱을一掃、一般體質改善에極히有効한强壯劑이다。
今回從來의 液劑外에 새로錠劑를發賣함
VIKURA
適應症
心身의過勞、神經衰弱、食慾不振、結核、肋膜炎、腺病質、重病後及手術後의恢復期、新陳代謝障碍、榮養障碍、精力減退、視力減退四肢冷感等。
【シロップ狀液劑】 二五〇瓦 二圓五〇錢 一瓩入 七圓八〇錢
(說明書進呈)
京城府 林源十郎商店
(全鮮有名藥店에販賣함)

"滿員電車緩和方策"은 急行時間延長外無途

夜櫻節季當到하여徹底한解決策渴望

꽃필 때가 가까워옴에 따라 경성부내의 전차교통량은 점점 불어서 하루종일 어느 정도 혼잡이든지 혼잡한 광경을 보이고잇다 요즘 하루에 전차를 타고다니는 사람은 약 사십오륙만명가량이나된다 작년 이때에는 하루에 약 삼십오륙만명이엇는데 일년동안에 약십만명이나 더 불은 셈이다 아프로 꽃이 피게될때에는 이보다 더 혼잡하여지게될것으로 예상되고 일반부민은 이 전차교통에 대한 철저한 해결책을 갈망하고잇다 이달 초승부터 아츰저녁으로 급행전차를 운전하여 약간 혼잡을덜고 잇지마는 경성의 전차교통 혼잡상태는 동경이나 대판등 도회지와가치 아침저녁만이 특별히 더 혼잡한것이 아니고 거이 종일지속하여 혼잡하더이므로 일반다수의 부민을위하여는 도리혀하로동안의 대책을 세워주지안흐면 안될형편이다 그래서 급행전차의 연장운전과 뻐쓰의 전차선로대며 운전을 하는것도 한가지해결방법으로 보고잇다

混雜緩和方針 方今研究中 上原電車課長談

경성전기회사 상원(上原)전차과장은 다음과가치말한다 현재의 급행전차운전시간에서 아침에 한시간반가량 저녁에 한시간가량만 더 연장하여 운전하도록 하여주엇스면 훨신 혼잡을 덜수잇게될것으로 생각한다 그러나 이것은 감독계당국과 의론이 되지안흐면안될 문제이므로 우리만으로서 실시될수잇는것이 아니다 꽃필 때에 전차운전을 어떠케하여야될가하는 방법은 방금 연구하고잇는 중이다

時間延長하면 不平도不少! 湯原運輸係長談

철도국감독과 탕원(湯原運輸係長)은 이러케 이야기한다 우선 아침저녁의 급행전차운전성적이 조타면 대체로 운송능력이 더하여젓다고 볼수잇다 급행전차를 종일운전하엿으면 훨신 혼잡을 덜수잇겟지마는 현재 아침 저녁에만 실시하는데도 일부에서는 정류장에 가서 기다리기 너무 멀어젓다고 불평을 말하는사람이 적지안흔터이므로 만약 하루종일급행전차식으로 운전하게된다면 상당히 불평을 이르키고 반대하는 사람이 만흘듯도 생각한다 차차 형편을 보아서 연구하여 보겟다

"뻐스"併行은 危險을隨伴 田中技術係長談

철도국감독과 전중기술계장(田中技術係長)은 이와가치말한다 경성시가의 도로는 너무 좁아서 전차선로에 종일 뻐쓰를 병행시키기는 매우 위험한 상태이다 결국 전차정류장을 주려서 급행전차식으로 종일운전하는수박게 다른 도리가업겟다 차차 성적을 보아서 실시하는것이 조흘것으로 생각한다

高速車指導 交通安全週間의第五日

교통안전주간의 제오일인 구일은 고속차(高速車)지도일로전차와 『뻐쓰』 종업원과 승객의지도에 주력하기로되엿다 (사진은 잡답한 정류장)

府內各小學轉學考査 十一日一齊開始

下級은無競爭、上級은激戰!

부내 공립소학교의 전학고사는 오는십일일 오후한시부터 삼십개소 공립소학교에서 일제히 열리기로되엿다 금번은 이, 삼, 사, 오, 륙학년을통하여서 삼백구십사학급에 결원수칠백유십팔명에 전학지원자는 육백오십이명이 드러와서 절대수로 따진다면 경쟁은 업슬것이나 학교와 학급과 특히 학년에 따라서 결원이 만코 적음이 한결가지안흠으로 대체로 이삼학년은 거의 무경쟁으로 전학될수잇서도 사오륙학년은 결원이 적은데 지원자가 만허서 사학년 남자와가튼것은 결원오명에 지원자는 일백아홉명이나되여서 이십대일의 경쟁율을 보여주고잇고 오학년 남자역시 격렬하여 일곱명결원에 일백팔명의 지원이잇서 십오대일의 경쟁율이다 이제 학년별로 결원수와 지원자수를 적어보면 아래와갓다

(學年)		(缺員數)	(志願者數)
▲二學年	(男)	一二〇	七一
	(女)	一八六	五一
▲三學年	(男)	一八	八七
	(女)	一一三	四七
▲四學年	(男)	五	一〇九
	(女)	九四	五四
▲五學年	(男)	七	一〇八
	(女)	三八	五七
▲六學年	(男)	二〇	一四三
	(女)	九八	二五
計	(男)	一三八	二四八
	(女)	五二九	三四三

吃音矯正實演 齒科醫學主催

『말더듬이』의 교정기(矯正器)를 발명한 출원(出原)씨가 경성의원인을 의학적으로 연구하고 이를 기초로하여가지고 치과학적(齒科學的)응용에 의한 교정기(矯正器)를 발명하는동시에일본흡음교정협회(日本吃音矯正協會)를설치하고 대판(大阪)동경(東京)에잇는 일본대학(日本大學)치과부속병원에다가 흡음교정부(吃音矯正部)를 새로설치하엿는데 전국에 허터저잇는 말더듬이의수효는 약일백오십만명으로써 수천명의 완치자를 내이엇다 그런데 출원씨는 이번조

緩和方法講究

定員超過도大體認定

병학할가치 이삼학년는 대체로경쟁이 업고사오륙학년 특히 사오학년이 경쟁이 심한데 부학무과에서는 되도록 이가튼경쟁을 완화시키고저 학교당국에 대하여 교실이 허하는대로아동을수용하여 수용정원 한학급칠십이명세도를 하지안허도 조타는것을 지시하엿다 따라서 정원ㄷ 칠십이명이지마는 대체로칠십칠명까지는 수용하게될 모양이며 학교에따라서도 교실만크다면 팔십명까지도 수용할수잇는학교도 멋학교가잇게 될터이다 따라서 실제의 경쟁률 一割이상의 지원자의 배정상황을 각학교학년별로 표시하면 다음과갓다

各校配定表

學校名	第二學年 學級數	在籍數	配當數	第三學年 學級數	在籍數	配當數	第四學年 學級數	在籍數	配當數	第五學年 學級數	在籍數	配當數	第六學年 學級數	在籍數	配當數
校洞(男女)	[illegible]	[illegible]	[illegible]	[illegible]	[illegible]	[illegible]	[illegible]	[illegible]	[illegible]	[illegible]	[illegible]	[illegible]	[illegible]	[illegible]	[illegible]
齋洞(男女)	[illegible]	[illegible]	[illegible]	[illegible]	[illegible]	[illegible]	[illegible]	[illegible]	[illegible]	[illegible]	[illegible]	[illegible]	[illegible]	[illegible]	[illegible]
孝悌(男女)	[illegible]	[illegible]	[illegible]	[illegible]	[illegible]	[illegible]	[illegible]	[illegible]	[illegible]	[illegible]	[illegible]	[illegible]	[illegible]	[illegible]	[illegible]
光熙(男女)	[illegible]	[illegible]	[illegible]	[illegible]	[illegible]	[illegible]	[illegible]	[illegible]	[illegible]	[illegible]	[illegible]	[illegible]	[illegible]	[illegible]	[illegible]
渼洞(男女)	[illegible]	[illegible]	[illegible]	[illegible]	[illegible]	[illegible]	[illegible]	[illegible]	[illegible]	[illegible]	[illegible]	[illegible]	[illegible]	[illegible]	[illegible]
蓬萊(男女)	[illegible]	[illegible]	[illegible]	[illegible]	[illegible]	[illegible]	[illegible]	[illegible]	[illegible]	[illegible]	[illegible]	[illegible]	[illegible]	[illegible]	[illegible]
梅洞(男女)	[illegible]	[illegible]	[illegible]	[illegible]	[illegible]	[illegible]	[illegible]	[illegible]	[illegible]	[illegible]	[illegible]	[illegible]	[illegible]	[illegible]	[illegible]
漢洞(男女)	[illegible]	[illegible]	[illegible]	[illegible]	[illegible]	[illegible]	[illegible]	[illegible]	[illegible]	[illegible]	[illegible]	[illegible]	[illegible]	[illegible]	[illegible]
麻浦(男女)	[illegible]	[illegible]	[illegible]	[illegible]	[illegible]	[illegible]	[illegible]	[illegible]	[illegible]	[illegible]	[illegible]	[illegible]	[illegible]	[illegible]	[illegible]
[illegible](男女)	[illegible]	[illegible]	[illegible]	[illegible]	[illegible]	[illegible]	[illegible]	[illegible]	[illegible]	[illegible]	[illegible]	[illegible]	[illegible]	[illegible]	[illegible]
錦町(男女)	[illegible]	[illegible]	[illegible]	[illegible]	[illegible]	[illegible]	[illegible]	[illegible]	[illegible]	[illegible]	[illegible]	[illegible]	[illegible]	[illegible]	[illegible]
昌信(男女)	[illegible]	[illegible]	[illegible]	[illegible]	[illegible]	[illegible]	[illegible]	[illegible]	[illegible]	[illegible]	[illegible]	[illegible]	[illegible]	[illegible]	[illegible]
壽松(男女)	[illegible]	[illegible]	[illegible]	[illegible]	[illegible]	[illegible]	[illegible]	[illegible]	[illegible]	[illegible]	[illegible]	[illegible]	[illegible]	[illegible]	[illegible]
孝昌(男女)	[illegible]	[illegible]	[illegible]	[illegible]	[illegible]	[illegible]	[illegible]	[illegible]	[illegible]	[illegible]	[illegible]	[illegible]	[illegible]	[illegible]	[illegible]
芳山(男女)	[illegible]	[illegible]	[illegible]	[illegible]	[illegible]	[illegible]	[illegible]	[illegible]	[illegible]	[illegible]	[illegible]	[illegible]	[illegible]	[illegible]	[illegible]
[illegible](男女)	[illegible]	[illegible]	[illegible]	[illegible]	[illegible]	[illegible]	[illegible]	[illegible]	[illegible]	[illegible]	[illegible]	[illegible]	[illegible]	[illegible]	[illegible]
竹添(男女)	[illegible]	[illegible]	[illegible]	[illegible]	[illegible]	[illegible]	[illegible]	[illegible]	[illegible]	[illegible]	[illegible]	[illegible]	[illegible]	[illegible]	[illegible]
惠化(男女)	[illegible]	[illegible]	[illegible]	[illegible]	[illegible]	[illegible]	[illegible]	[illegible]	[illegible]	[illegible]	[illegible]	[illegible]	[illegible]	[illegible]	[illegible]
舞鶴(男女)	[illegible]	[illegible]	[illegible]	[illegible]	[illegible]	[illegible]	[illegible]	[illegible]	[illegible]	[illegible]	[illegible]	[illegible]	[illegible]	[illegible]	[illegible]
龍江(男女)	[illegible]	[illegible]	[illegible]	[illegible]	[illegible]	[illegible]	[illegible]	[illegible]	[illegible]	[illegible]	[illegible]	[illegible]	[illegible]	[illegible]	[illegible]
漢南(男女)	[illegible]	[illegible]	[illegible]	[illegible]	[illegible]	[illegible]	[illegible]	[illegible]	[illegible]	[illegible]	[illegible]	[illegible]	[illegible]	[illegible]	[illegible]
[illegible](男女)	[illegible]	[illegible]	[illegible]	[illegible]	[illegible]	[illegible]	[illegible]	[illegible]	[illegible]	[illegible]	[illegible]	[illegible]	[illegible]	[illegible]	[illegible]
阿峴(男女)	[illegible]	[illegible]	[illegible]	[illegible]	[illegible]	[illegible]	[illegible]	[illegible]	[illegible]	[illegible]	[illegible]	[illegible]	[illegible]	[illegible]	[illegible]
又新(男女)	[illegible]	[illegible]	[illegible]	[illegible]	[illegible]	[illegible]	[illegible]	[illegible]	[illegible]	[illegible]	[illegible]	[illegible]	[illegible]	[illegible]	[illegible]
鞍山(男女)	[illegible]	[illegible]	[illegible]	[illegible]	[illegible]	[illegible]	[illegible]	[illegible]	[illegible]	[illegible]	[illegible]	[illegible]	[illegible]	[illegible]	[illegible]
恩露(男女)	[illegible]	[illegible]	[illegible]	[illegible]	[illegible]	[illegible]	[illegible]	[illegible]	[illegible]	[illegible]	[illegible]	[illegible]	[illegible]	[illegible]	[illegible]
西江(男女)	[illegible]	[illegible]	[illegible]	[illegible]	[illegible]	[illegible]	[illegible]	[illegible]	[illegible]	[illegible]	[illegible]	[illegible]	[illegible]	[illegible]	[illegible]
[illegible](男女)	[illegible]	[illegible]	[illegible]	[illegible]	[illegible]	[illegible]	[illegible]	[illegible]	[illegible]	[illegible]	[illegible]	[illegible]	[illegible]	[illegible]	[illegible]
淸涼(男女)	[illegible]	[illegible]	[illegible]	[illegible]	[illegible]	[illegible]	[illegible]	[illegible]	[illegible]	[illegible]	[illegible]	[illegible]	[illegible]	[illegible]	[illegible]
淸川(男女)	[illegible]	[illegible]	[illegible]	[illegible]	[illegible]	[illegible]	[illegible]	[illegible]	[illegible]	[illegible]	[illegible]	[illegible]	[illegible]	[illegible]	[illegible]
計(男女)	[illegible]	[illegible]	[illegible]	[illegible]	[illegible]	[illegible]	[illegible]	[illegible]	[illegible]	[illegible]	[illegible]	[illegible]	[illegible]	[illegible]	[illegible]

訓導의非行隱蔽코자 生徒一家族에暴行

當事兒童은重態、父親은鬱禍끄테飮毒自殺

龍仁蒲谷小學校의不祥事件

경기도용인군포곡면(龍仁郡蒲谷面)포곡공립심상소학교 삼년생 성길(成吉)(一三)군은 지난삼월사일 학교로부터 집에돌아오자 허리가 결린다고하며 밥도못먹으며 신음하므로 집안사람들이 그연유를 물엇더니 그날 성길군은 숙제인 일기를 써가지못하엿다고 담임선생 조계환(趙桂煥)(二七)훈도에게 빵을맞고 교실에감금되여 간신이 집에를아온것이 판명되엇다 그리하여 성길군의 부친 정씨(鄭氏)(四七)가 학교에가서 조훈도의비행을 탓하엿던바 학교측에서는 사실을전연부인하므로 상월이십일 정씨가 알코누엇던 성길군을 업고 학교에가서 허리에비자를 부친것을보엿드니 조훈도는『잉크』를바른것이라고 도리어 정씨에게 욕설을퍼부엇다 그뿐만아니라 정씨의뺨을때려서 돌려보낸 다음 그날밤아홉시에는 상급(上級)교장과 포곡면장 송원섭(宋元燮)과가치 조연행씨집에가서 협박을하며 면장은 조연행씨를 때리고 교장은 정씨를 때려서 코피까지 내엿다 그리고 그이튿날인 이십팔일에는 성길군과 아무죄도업는 성길군의 동생 성봉(成鳳)(八)군을 학족제팔십조에 해당하다고 퇴학통고를하엿다 이와가튼 학교당국의 처사에 분격한 조연행씨는 두아들이 울연 퇴학을당하고 성길군의 쇠약하여가는 모양이 하도 딱하므로 그날밤 음독자살을하엿다

경기도학무과에서는 지금진상을 조사중인데 조훈도에게 전에판하여 경기도소고(小高)회의 보지못하던 불상사가되엿다 한다

교육자로 너무하엿습니다 나는서울에 와잇섯기때문에 사정을 잘몰랏섯는데 나중에도 큰니 몸서리가 처집니다 교장과면장까지가 부모를 구타하엿다는것은 무슨이유인지 모르겟습니다

병원입원실에서 다음과가치 말한다 포곡면 부모의 원한은 누구를 원망하고 울어야잇슬가요 학교당국의 처사에 분개하여 성길군의 형 성 ... 의원에 입원시키고 치료를 ...

小住宅地造成案

東部中浪川沿岸、徽慶、典農、踏十里三町에걸처 約十四萬坪土地指定

경성부의 주택난은 저번에총독부 주택위원회의 지시에 따라서 경성부의 일대용단으로일천이백만원의 거액을 던지어서 실현에 착수하기로된 신촌(新村)상도(上道) 금호(金湖)등대지구의 오십만평 오천호주용의 주택지조성사업이 금번토부터착공을보게되어 뚜안더 서망을보게되엇지마는 이상삼지구의 주택지조성은 대체로 대은행, 회사의사원주택을 위주로하고설계를하게 되는것이니 만지중소회사의 하급사원과 기타잡지음자본이되지못한 부민에게는 혜택을 입을길이 업게된다

경성부에서는 이번에타에서빠지게된 부민층의 편의를 고려하여이것과는 별개로 소주택지를조성할 계획을 세우고 방금 여기대한 연구를 거듭하고잇는 중인데 장소는 대체로 저번에 세민주택지구로서 예산을썻다가 무사를 당한 중랑천(中浪川)연안을 택하여 회경(徽慶) 전농(典農)답십리(踏十里)등 세정에빠처서 약십사만평의 토지가 이상의 소주택지구로서 지정될모양이다

橫領犯逮捕

부내명치정(明治町)이정목 영목(鈴木)『아파-트』에 묵고잇던 종로(鍾路)이정목 일미(日米)광유 그전사원 이인재(李寅載)(二一)는 작년구월 신당정(新堂町)삼백사번지 김동수(金東秀)씨에게서 석유판값 오천원을가지고 만주방면으로 도망하엿다가 칠일밤 경성에 도라온것을 본정서원이 붓잡엇다

桂洞町에行旅屍

칠일새벽두시 부내계동정(桂洞町)일백사십삼번지 길에서 남자가 죽어잇는것을 행인이 발견하고 경찰에 알려서 검시한 결과 재귀열(再歸熱)로 죽은것이 판명되어 부근을 소독하고 사체는 곳 경성부에넘겨 매장케하엿다

딱

◯배배마고관절에 사형언도바든 귀축신녕이 공소 억울하다고 두번죽여달란말인가

◯석은달걀을 밀매하다 더한 이잇다

◯먹는음식 허술이굴던 앙와맛는다면 예말을바는지 몰으는지

自動車運轉手試驗 簡易化를企圖

取締規則一部改正準備

조선, 만주, 북지등을 중심으로 자동차교통의 급격한발전에 따라 자동차운전수는 까딸렵이 부족하지금이라도 상당한대량을 요구하게된다 그래서 종래 자동차운전수가 되자면 한번에서 몃번기보다도 어렵든그시험이 극히간이하게되여서 자동차운전수 희망자만의 시험이 도라와다 종래는 자동차운전수 시험에 합격이되도래도 실지운전수노릇을하라면 다시 취업면허(就業免許)를 또바더야하고이것을 전부폐파한다하도래도 오다 그리하여그개정안이미수일전에총독부심의실(審議室)로 회부되엿다 그개정내용인즉 종래 매년마다 한번씩 다시시험을 보와서 합격이되지안흐면 전번에 합격된운전수자격은 자연소멸이되고마는등 실로 이중삼중의판제와 오면에 한번씩 시험을 다시보는제도 또는구조(構造)시험은 전부폐지하버리고 오면만에 한번씩운전수를검사만한다 그리고본주 종래는 사대판문을 통과해야만 운전수가계속하여 되던것이 이번개정된후에는 만지 자동차운전수가 되는길은 비상히 헐리지겟이다

出家者沙汰

북바람은 젊은이의 가슴에를 지르다-부내돈의정(敦義町)이십란번지 김모(金某)의 안해 유경히(柳瓊熙)(二)란 여인은 나갈시절 집안사람에게 아무런말도 없이 어디론지 나가버리고 식이 업서 집에서는 사방으로 그를 찾던중 칠일저녁 함경도 수성(輸城)에서 모친에게 『인제는 그곳서 살기실허 도라가 면지를 보내엇다고 집에서 서울 『망하여 왓스니 찻지말아 주』라는 편지를 보내어왓다고 집안 사람이 팔을 종로경찰서를 차자와 수사원을너헛다 유경히에게는 남편의 사이에 낳은 어머니를 부르며 울고잇다는데집을나간 이유는 집안사람도 모른다고한다

◇...도부내 견지정(堅志町)구십번지 목수정영섭 정완재(鄭完栽)(三)는 유일지부터다섯시어머니가 업는사이에 단하나비게 어내다가 생활난으로인 재는놈을 들 업는 어디론가 도망해 버렷다고 그의 노모가 종로경찰서에와서 울면서 아달을 차자달라고 부탁하엿다

新京氷上女子十傑表

◇滿洲新記錄×滿洲新記錄◎日本新記錄△新京新記錄

五百米 昨年度最高記錄五六秒七 本年度平均五九秒五 中村 和(女高師)

○1・大倉美惠子	(錦丘)	54秒4	12・17	新京聯選	奉天
○2・中村 和	(女高師)	55秒5	2・11	全滿都市	奉天
○3・峰下 啓子	(敷島)	55秒8	1・4	錦日新報	奉天
4・片田 露子	(敷島)	57秒3	2・3	新京選手	新京
5・高倉 光枝	(敷島)	58秒1	2・3	〃	〃
6・加悅 芳江	(錦丘)	58秒8	2・11	全滿都市	奉天
7・久野 幸子	(敷島)	61秒2	1・14	新京各種	新京
8・吉田 博子	(敷島)	63秒2	2・3	新京選手	〃
9・新谷 文子	(八島)	64秒2	12・10	新京聯選	〃
10・上野	(錦丘)	66秒5	12・10	新京聯選	〃
參 大倉美惠子	(錦丘)	53秒4	1・21	新京市民	〃

千米 昨年度最高記錄一分五九秒四 本年度平均二分一〇秒九 峰下 啓子(敷島)

○1・大倉美惠子	(錦丘)	1分53秒0	1・5	錦日新報	奉天
2・峰下 啓子	(敷島)	2分00秒1	1・5	〃	〃
3・中村 和	(女高師)	2分03秒6	12・17	新京聯選	〃
4・片田 露子	(敷島)	2分05秒1	2・11	全滿都市	〃
5・新谷 文子	(八島)	2分09秒4	2・11	〃	〃
6・高倉 光枝	(敷島)	2分11秒1	1・14	新京各種	新京
7・加悅 芳江	(錦丘)	2分17秒4	1・14	〃	〃
8・上野	(錦丘)	2分17秒5	12・10	新京聯選	〃
9・久野 幸子	(敷島)	2分20秒0	1・14	新京各種	〃
10・吉田 博子	(敷島)	2分31秒5	1・14	〃	〃

千五百米 昨年度最高記錄三分六秒三 本年度平均三分二九秒九 片田 露子(敷島)

○1・大倉美惠子	(錦丘)	3分01秒1	12・17	新京聯選	奉天
○2・片田 露子	(敷島)	3分15秒6	2・4	新京選手	新京
○3・中村 和	(女高師)	3分16秒8	1・6	全滿二部	撫順
4・峰下 啓子	(敷島)	3分18秒5	12・10	新京聯選	新京
5・新谷 文子	(八島)	3分26秒0	2・4	新京選手	新京
6・高倉 光枝	(敷島)	3分31秒6	12・10	新京聯選	新京
7・久野 幸子	(敷島)	3分35秒7	12・10	新京聯選	新京
8・吉田 博子	(敷島)	3分45秒4	12・10	新京聯選	新京
9・下河原이도	(敷島)	3分54秒0	12・10	新京聯選	新京
10・加悅 芳江	(錦丘)	3分55秒1	1・6	全滿二部	撫順

三千米 昨年度最高記錄六分三一秒二 本年度平均六分三八秒四 峰下啓子(敷島)

1・大倉美惠子	(錦丘)	6分15秒5	1・4	錦日新報	奉天
2・峰下啓子	(敷島)	6分33秒2	1・4	錦日新報	奉天
3・片田露子	(敷島)	7分04秒4	1・7	全滿二部	撫順
4・中村 和	(女高師)	7分09秒8	1・7	錦日新報	撫順
5・新谷 文子	(八島)	7分09秒0	12・10	新京聯選	新京
◎參 大倉美惠子	(錦丘)	5分28秒0	2・8	錦 富	巖ノ森

五千米 昨年度最高記錄一一分二八秒四 本年度平均 峰下啓子(敷島)

1・大倉美惠子	(錦丘)	10分23秒4	1・5	錦日新報	奉天

九州帝大法文學部 各學校合格者

【福岡電話同盟】

▲京城法專 尹鍾變 ▲同 鎌田朝實 ▲同 善慶鎔 ▲同 金鋼起 ▲同 崔圭鋼 ▲同 申榮秀 ▲同 李炯鎬 ▲同 李洙熙 ▲京城帝大豫科 鄭海根 ▲京城高商 山口健一郞

▲四月九日(火曜日) 陰三月二日 ▲干支 壬午 ▲日出 午前六時六分 ▲日入 午後七時三分 ▲滿潮 午前十二時三五分 ▲干潮 午前六時一五分 午後六時二〇分 ▲月出 午前六時四九分 ▲月入 午後八時三三分

六大學野球리-그戰 今九日부터開幕

東京六大學野球리-그戰은 今九日午前十時부터 開幕케되엇다 昨秋季의 優勝한 慶應을 先頭로 早大、明治、法政、立敎、帝大의 順序로 昨秋의 成績으로 選手들이 入場하여 入場式을마친 後 直後帝大와慶應의 第一戰으로 六大學의 野球리-그戰이 開幕케되엇다 이날帝大와慶應戰은 舟橋文部政務次官의 始球式으로 開幕케되엇다

東軍이弓道에優勝

【橿原電話同盟】橿原神宮奉納武道大會最終日은 八日午前九時부터外苑弓道場에서 東西對抗弓道가 開催되엿는데 東軍은 沼崎 松本、小山三選手가 皆中의成績으로總點九十二를 獲得하고 西軍은 三好敎士의 意外의 不調로 總點八十六으로 凱歌는 東軍에게 올라갓다(十八立(?)各十二射)

▲關東 九十二 ▲關西 八十六

◇關東一立 ▲德武治郞 八 十臺吉太郞 九 ▲木邦衛 六 沼崎忠 十二 原庄左衛門 九

◇二立 松本正 十二 國原初五郞 十 小山高茂 十二 古塚清人 八 菊地重一 六

◇關西一立 平林賢治 十一 矢野耕之助 十 福田次郞 八 三好清一 四 永瀨太郞 十一

◇三立 阪本勝雄 九 福山義 十 原貫二 八 市野八郞 七 原金八 八

◇個人表彰 小山高茂(東敎士) 沼崎忠(東敎士) 國原左衛門(東敎士) 平林賢治(西敎士) 森永源太郞(西敎士)

芬蘭에서는次回 大會獲得에邁進

【東京電話同盟】一九四〇年度올림픽大會開催豫定地로된 芬蘭의 首都 헬싱키에서는 歐羅巴戰爭으로因하여 開催不可能케되엇서는데 스포-츠의國인 芬蘭의男子는 義兵으로 蘇聯의大軍과激戰하여 各地에서善戰하여 赤軍을苦戰케하엿지만 드디어 屈辱的講和를 結合하고 平和를取케되어 同地의 스포-츠界에서는 戰死한 靑年을 慰靈하기爲하여 올림픽大會를 開催하려고 熱烈히希望케되어 八日 同地에駐在中인 松下公使로부터 外務省에報告가잇섯는데 이報告에 依하면 同國敎育大臣은 去三日內外國記者團에對하여 今夏의 同大會를 開催할것은 아직不可能케되엇는데 次回에는 어찌하던지 헬싱키에서 開催하기로 希望을말하엿다

又同組織委員會에서는 芬蘭의 蘇聯에對하여 善戰奮鬪한 事實과 스포-츠로 鍛鍊한 芬蘭의國民性을 世界에 宣傳하는데도 同大會의 開催를 中止함것이아니라고 更生의 意氣를보이고잇다

晴一時曇

商標 東洋製油所 고추가루都賣 製粉製油部電話二○二七番 海陸物産部電話三二三五番 振替金山四四三番 時價表進呈

겨우一年以內에中學校卒業 中學テレパ敎授 規則書及入學案內無代 帝國綜合學院

急告 日滿官吏增員 官界榮達의絶好機

判任文官講義 帝都五大學敎授指導

學員募集 講義見本進呈 小學卒業程度短期自宅獨學一躍必히判任官 東京市下谷區上野櫻木町三九 日本普文大學出版部

警察官養成講義 東京市下谷區上野櫻木町 日本行警學會

朝鮮家庭醫學全書 定價貳圓五十錢 送料三十五錢 朝鮮日報出版部發行

肺病 名藥金剛湯 大阪市港區 角田本家

◎人一代의"吉凶"運命을左右하는! 新姓名學과이름짓는法 好評重版出來 新姓名學と名前の附け方 東京市豐島區 日本姓名學館

萬年筆 パイロット 使用簡單 構造堅實 金보다잘써지고 決코녹쓸지안는 파이롯트合金 ¥2.00以上

ナショナル乾電池 烏致院支局 電話一四六番

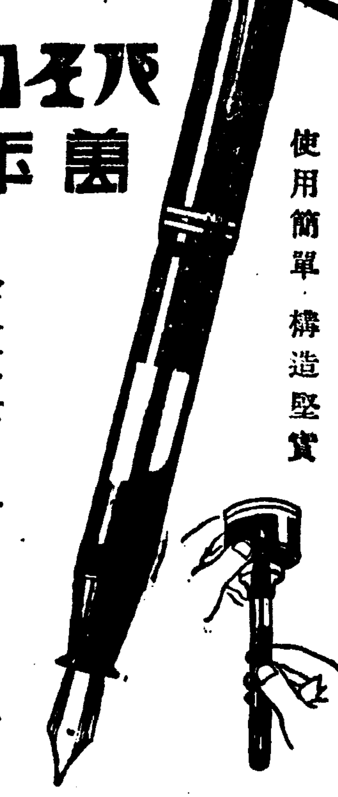

ブラザーミシン 國産ミシン界最高權威 優良特製 最新型品 型錄進呈(要郵券三錢) 代理店募集 朝鮮開城 コリアーミシン製作所 電話四〇番 振替京城二六三三一番

香氣넘치는머리……자랑할머리 그것은金鶴이맨든머리! 金鶴香油

京城品 精力增劑! タトリン 30錠 ¥5.00 京城鍾路二丁目 發賣元 株式會社慈善堂製藥

中部版

楊平幼稚園 開園式盛大

【楊平】양평읍에는 종래유치원(幼稚園)이업서서 일반가정에서 어린이를 공부시키기에 곤란이 만엇다 범재부터양평면장등의발기하야 유지회장이범기씨외유지들이 유치원설치에 노력하던바 작년구월에 설립인가가되어 그간건축과 각종도구설비에 준비가되엿스므로 지난사월일일 오전십시부터 동유치원에서 개원식을거행하엿는데 아동이육십여명이라한다

無許可建築物激增
都市美觀上嚴重取締
永登浦署管內에서數千戶發見

【永登浦】부내영등포경찰서에서는 지난달부터 관내의무허가건축물주체에 전력하고잇다함은 이미 보도한바와갓거니와 그후조사가 착착진행됨을따라 예상이상으로 무허가건축물이 수천호나 발견되여 이것을 정리하기에 비번서원까지 총동원되여잇다 이들무허가 건축물을 만약이대로 방임하야 둔다면 도시의 미관상으로나 보건, 위생, 방화, 방공등견지에서 위험하기짝이업슬뿐아니라 지금진행중에잇는 도시구획정리공사와 아울러 신흥도시 영등포건설에 일대지장을 가저올것으로 이것을 근본적으로 시키라면 엇더건축업자들의 취체도 필요하거니와 그보다도 일반주민들의 리해잇는 협력이 필요하다한다 동서보안계에서는 이미 지난달중순경부터 무허가건축물이 제일만흔 홍서정일대의 주민들을 오륙회에 나누어 경찰서에 참집케하여서 시가지계획령 시행지역(市街地計劃令施行區域)내의 건축물에 관하야 주의를 시키는 일방이에대한 인쇄물을 각정회와건축업자들을 통하여 주민에게 배부하엿다 배부된 인쇄물의요점은 다음과갓다

(一) 시가지 계획령시행지역내에서는 허가업시 건축물을신축 개축 증축 수선 또는이전하지못한다。

(二) 영등포 경찰서관내 부역(府域)은 소화십삼년 사월일일부터 시가지계획령이 시행되고잇다。

(三) 만약허가업시 건축한건축물은 법령에 의하야 엄중처벌될뿐아니라 건물은 철회 개축 수선 사용금지 사용정지 기타적당한 처치를명한다。

(三) 영등포경찰서 관내부역에는 무허가 건축물이 만키때문에 지난일월일일부터 일제히 건축허가를 가제조사를하여 건축허가를 가지고잇는집에는 나무로맨든 건축허가표를 현관에 부치게하엿다 이표가업는집은 무허가 건축물로 취체를밧게된다。

(四) 도로관리청(道路管理廳)의 허가를 어더가지고 사도(私道)를 맨들지 안흐면 역시 건축을 못하게 됨으로 지주들은 주택지를 분양할 경우에는 특히이점에 주의하여 매매할것이다 또건축청부인은 건축허가잇는것에 한하여 경찰에서 지시하는 사항을 꼭리행하겟다는 서약서를 제출하고 건축하기바란다

(五) 하여간 먼저 허가를어들것이다 자세한것은 경찰서 건축계에와서 상의하면 지도해줄터이다

地料家賃을抑壓
地主와家主에게團束
永登浦署에서嚴重한警告

【永登浦】요즘 부내영등포경찰서관내에잇는 지주,가주들은 제반물가가 비싸진것을 핑게하고 통제령의제한을 초과하여 셋돈을올리고잇다는 소문이 놉흐므로 동서경제계에서는 이에대한 관계자를 오는십일오후한시 서강당으로 참집시키어 지대가임통제령의 취지를 재인식시키는동시에 소화십삼년십이월삼십일일현재를 표준으로 절대로 그이상셋돈을 올리지못하도록 경고를 엄하게되엿다

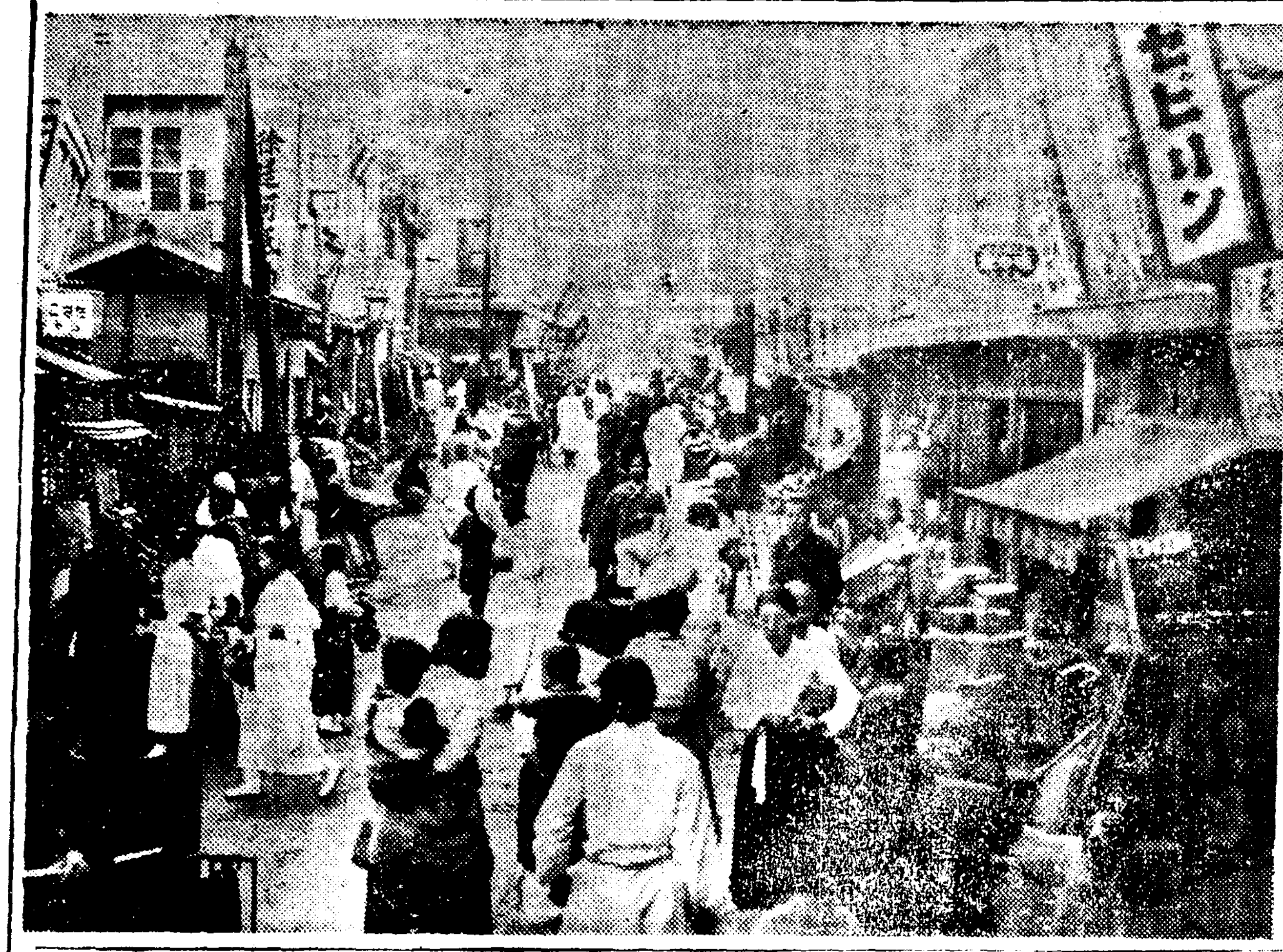

仁川의創氏者 二百六十八名

【仁川】인천부 호적계에서 조사한바에의하면 지난오일현재로 창씨를 설정한수효가 이백륙십팔명이나되엇다 그중에는 인천서 고등계형사권오연(權五然)씨가송원번(松原繁)으로창씨하엿고 도경제계의남상익(南相翊)씨가삼전수웅(森田秀雄)으로 창씨하여 인천서에서는 양씨가 개시로되엇다

安城農校後援會 入學式後에結成

【安城】안성농업학교에서는 지난오일오전십일시부터 동교강당에서 금번도신입생의입학식을거행하고 곳이어서동교후원회를조직

"가진금은정부에"
仁川府에서各愛國班과協力
金回收運動에邁進

【仁川】시국하에 잇서서 금의중요성이 한층더 긴요해지므로 민간이 가진금을 정부에팔도록 널리선전이되어 잇스나 아직도 민간에서 이에대한인식이 철저치못하여 민간금으로서 소유한것이 적지안흐므로 이에인천부에서는 부내 각애국반등에게 금을정부에 팔도록 힘써서 그실적을 나타내도록 지난오일부터 관계방면에 통첩하여 적극적으로 이운동에 매진하도록 하고잇다

歲月조흔洋靴修繕
月收入은百餘圓
신발飢饉의逆效果로

【開城】구두값은 비싼데다가 좀잘는나저 해어지기를 잘하는가하면 고무신은 남의것을 쓸롤하고 돈을주고라도 살수가업는형편이다 그리하여 개성에서도 어느가정에서나 신발걱정을 안하는집이 업게되엿다 그런데 아모로 이신발기근은 더욱심각할것이나 해어진구두 고무신을 걸어서 지금은 기어신어야지별 수가잇스니하는 판국에 요즘개성남대문거리에 모여드는 구두수선업자들은 그야말로 세월이조흔때다 오는손님이마히 세월이조흔때다 구두창기려하나만 마러해도 삼원이란이익이 떠러지는 때문이라한다 이때문에 남대문거리 모퉁이는 마비되지거꾸들이 약빠르게 구두수선업자로 전향해가지고 고무신땜질까지 하지안는수입으로 짭짤한 재미를 보게되엇다한다 (사진은남대문근처에모힌 양화수선장)

松峴町에夜市 四月一日許可

【仁川】인천부내 남부의 하나로서 매년일대의기를 띄우던송현정(松峴町)야시장은 지난일일부로 그사용허가가 상공협회(商工協會)로 나오게되자 허가가나온지 일주일이못되여 이백여가게가 모조리 팔리어 한곳도 남지안엇다 이야시장의 기한은 사월일일부터 구월말일까지로되엿다

府民의自肅强調
大田署에서料亭營業時間制限

【忠南支社發】대전에잇서서는아직 부민의자숙자계에대한 관념이 철저치못할뿐아니라 일부의 요리점 음식점에서는 새벽두시까지 영업을계속하는 현상이며 일부미성년자들이 엄연히 음식점과 요리점출입을 감행하며 총후국민의 긴장한 심리를문란케하는자가 만흐므로 대전서에서는 이러한자를 철저히 취체하여 부민의자숙진정신을 일층강화시키고저 일부터 요리점은 오후열한시 카페ー、음식점은 열시까지 가무음곡을 엄중감독하여 여관에서는 열두시이후에는 술을마시지못하도록 철저히취체하기로되엿다

兵志願者銓衡

【麟蹄】금번제삼기육군지원병지원에대하여 누차보도한바어니와 지난이월하순경에 인제군내에지원병지원자일백팔십여명의 신체검사 학과시험에 대하여 지난사월오일오전입시부터 인제경찰서연무장에서 강원도경찰부경무과장등원(藤原)경시와 신야시학관일행이 내인하여전형시험을 엄숙히시행하엿다한다

쌀包袋로暴利본
某精米所主人을嚴調

【仁川】요즘인천부내에는 쌀포대가 떠러저서 각정미업자가 쌀포대를 구하지못하여 쩔쩔매고잇다 이에부내모 정미소에서는 이와반대로 쌀포대를 일천매가량이나 공정가격이외로 매입하여서 창고에 처너허노코 이도자기네에서는 쌀넘어지는 구하는사람이 잇스면 한장에 팔구십전씩으로 폭리를 취하다가 인천서 경제계에서 알게되어 지난오일에 정미소 주인을소환하여 목하엄중취조중이다

江陵南婦人會總會

【江陵】강릉읍 애국국방부인회에서는 오는십일 오전열시부터 강릉극장에서 총회를 개최한다고하는바 일반회원제씨는이날오전아홉시사십분에 강릉신사에 참집하여주기를 바란다고한다

製綿脫脂綿
公定價近日發表

【春川】솜과 탈지면 양지(洋紙)등에도 공정가격을 부치려 잇는데 각군 고 강원도 상업과에서는 그에 수배하여 자료를 수집중에 잇는데근일발표될터이라한다

阿峴町과新村間에
道路鋪裝을要望
西部住民의物議紛紛

아현정(阿峴町)마루터에서 신촌(新村)으로 나가는길은 우리가 날는지겁은 원래에도 교통량이 만허지만 이방면이 갑자기 발전된이래 교통량은 점점늘어 아현정으로는 본정통(本町通)이상으로 복잡하나 길이나빠서 행인들에게 큰괴로움을 주고잇다 더욱자동차 마차가끄리를지고다녀 사람들이 다니는길도좌우쪽으로 겨우서너자통도 못되는 협면으로 포장(鋪裝)을 하지안흔 까닭에 비가 조금하와도 거리는 곤죽을 깔어논거가치되여 보통신을 신고 다니기는 도저히 어려웁고 자동차만 지나간다면 흙탕을 껴언저 옷을 흙바리게된다 그래서 그때마다 행인들은 길가에잇는상점으로 피난을하는 불편하고복잡한 광경을보이고잇다 그리고해빙기가되여 겨울동안 어려붓던 땅이녹기만하면마차 바퀴의자리가 움푹움푹패이어 자동차와 자전거는 다닐수업는 형편이어서 택시업자는 이방면에돌가주지안키때문에 병자와 급한볼일이잇는사람들이 밧는곤란은 이루말할수업다 그리하여 주민들은 자기집아플 질지안케하려고 쓰레기를 버리는사람도만흐나 비오는당시만은 약간나으튼하나 날만개이면 몬지가굉장히나 기때문에 구시내면 배나되는 몬지를 마시게되는 곳이되엿다

그래서 이곳주민들은길이넓어지기는 가망이업는것으로 단념하고말엇스나 아스팔토만은깔어서 통행불가능한상태로부터 구해내주기를 당국에 요망하고잇다 부당국이 아프로도 이대로 내버려둔다면 길은 점점 험악하여 질것으로 수만흔 행인의 심각한 불편 교통사고가 끈치잔흘것이며 이곳에서 일어나는 먼지로 인하여 위생상으로도 큰해독이 잇슬것으로 이방면주민들의 불평은날로노피가고잇다 (사진은 아현정의혼잡)

光山郡棉花增產
三百三十萬斤을目標로邁進
棉作臺帳까지도整備

【全南支社發】전남광산군 권업계에서는 일월이래 파원총원명으로 관내의 면작농가의 개인별경작면적、또는 금호면경작에조흡한지 부적당한곳인지를 세밀히 조사하여 면작대장(棉作臺帳)을 작성하고 광산군의면작지 이천이백정보에 일만오천명을 상설하여 더증가하는동시에 정보를 증가하여 총생산을삼백삼십만근 목표로 증산을계획하고잇다 그리고 자가소비면외는 일백삼십만근가량이되리라한다

運送座談會

【惠山鎭】소운송령이 발표되자 군소업자와진정문제가 기로에잇스며 철도당국도 그선후책을강구하여 지방업자들의오해를 일소하는의미에서 서선철도사무소 영업주임 송강정일(松岡正一)동 소운송거수임 곡천험(谷川炎)양씨가 삼일 혜산진에오기회를이용하여 혜산역장의안내로서 철도회면에서 소운송에관한 좌담회를개최한바 참가인원이 양십이명이되어 복장업는 의견교환으로 자못의의잇게 종막을고하니 때는오후사시반이엇다

廣州郡守外三氏 創氏手續도完了

【廣州】광주군수전예영(全禮榮)씨는 금번창씨하여 강원예삼(江原禮三)이라고 창씨개명과동시에 가족일동도 수속완료되엇고 동군속이종씨는 목촌영태랑(木村榮太郎)으로 산업기수 유인걸씨는 송전건지(松田健治)로 이용기(李容基)씨는 목촌용삼(木村容三)이라고 창씨개명하엿다

江陵基督教聯 宗教大講演會

【江陵】재강릉기독교연합회에서는 금반일본종교계에의 거성인 현신학자 직전우지씨를 마지하여 지난사일부터 오는십일까지 매야 일곱시반부터 당지금정 중앙예배당에서 대강연회를 개최한다는바 일반의많은 내청과 연사조선협의자 유자재한강연에는 모두감탄한다고한다

夫婦협력하야 림질을 고칩시다!

淋疾 テラポール錠 (테라포ー루)

淋疾은完全히全快된다! 確實無比의新化學療法劑

림질이예독보다 걸니기쉬우나 治療에는 困難하다는理由는 지금까지完全한치료법과 치료약이 업슬뿐안이라患者가節制에不注意한關係입니다 그러나百發百中例外업시完治된다는테라포ー루가發明된今日에는조금도念慮업습니다

外治보다內治

過去에는 無條件하고 局部에直接洗滌나揷入藥을使用하여왓스나 治療하기에不便하고 甚히 苦痛이될뿐아니라 잘못하면 病菌을深部에 다리미러 慢性이되므로 不治의原因을 만들엇스나테라포ー루는 內服藥으로 病菌을徹底하게 消滅시키므로 殺菌作用에依하여 淋病이減하여지며 고통이업서지고 淋絲가完全히消되어 림질이根治됩니다

淋疾藥의選擇

테라포ー루는 各大學病院專門醫師들이 림상치료에使用하여 百파센트의效果를보는 本邦唯一의 임질약임으로 不良商人들이 相似한藥을類似僞裝하여 販賣하고잇는데 반드시 藥房에서사실때는 테라포ー루(テラポール)라고指名하십시오。(全鮮有名藥房에잇습니다)

注意 婦人又는難症의患者에는最初의三日間은一回三ー四錠乃一日三回每食後服用하고爾後一回二錠으로減하야服用하면 效함

二〇錠 二圓 一〇〇錠 七圓

테라포ー루는淋疾뿐이아니라丹毒、敗血性疾患、化膿性創傷、疔癰、扁桃腺炎、中耳炎、感冒、面疱等에豫防及治療에賞用됨

東京・大阪 第一製藥株式會社 京城出張所 京城府黃金町二丁目九六 振替口座京城一二三三一

봄바람과몬지! 눈을保護하라

眼科靈藥 스마이루 スマイル

愉快한봄철에는 不快한眼疾이流行합니다。眼科靈藥「스마이루」로 明眸를保護하시요!

眼充血 이되고 눈곱이끼이고 눈물이흐르는「돌님눈」이가장猖獗하는데 이병은 適當한治療를하지않고 그대로두면 한層더 危險하고重한眼疾이되며 또 視力의酷使에依한眼精疲勞도 重해지면神經衰弱이되기쉬우므로

新眼藥 「스마이루」를點眼하야迅速히治療하지 않으면안됩니다。「스마이루」는 眼科領域에잇어서의最新의學說에 依하야製造된藥이므로 舊來의所謂「안약」또는「目藥」과는比할수없는卓效를發揮합니다。

自動點眼器兼用容器入 定價二十五錢・四十五錢 全鮮藥房・百貨店에잇슴

總代理店 株式會社 玉置商店

長篇小說

青春茂盛 【23】

李泰俊 作 鄭玄雄 畵

독과향기 (一)

봄이 다시 가리어졋다. 득주가 다시 자리에 누엇다. 다시 조용해졋다.

그러나 득주도 원선생도 마음은 아니 그들의 전신들은들 빗 히미하게 가려진 방안과 함께 조용히 가라안즐수 업다.

『여자와 한방에서? 나에겐 이게 첨이다!

첫날밤! 첫날밤이란 어런걸까?』

원선생은 자기가 생각해난것이로되 첫날밤이란 말에 더욱 황홀한 흥분을맛본다.

『지금 득주의 심리도 이런걸까? 아니, 아닐게다! 득준 이미 남자를 안 여자다. 그는 알고 난 모르고……그는 아는세계 난 모르는세계…』

득주가 아직 모르는것을 득주가 먼저 안다는것이 원선생은 부끄럽다기보다불유쾌하다.

『가지 몰라 가지 박하할지언정, 먼저 안자에게 아내되긴

서안할 경계를 든든히 지켜주소서하고 고요히 다시 자리에 누엇다.

득주는 눈이 말뚱해 성경을 못맛당하게 내려다본다. 이윽고 그의새하얀 손이 이불속에서나와 새까만 성경뚜껑을 더듬더니 성경은 그만 빗지기로 가 팡하고 떠러저버린다.

원선생은 못본체하고 이불을 쓰고 자버렷다.

원선생이 잠을 깨엇슬 때는 미다지가 훤-하게 밝앗다. 얼른 여플 보앗다 득주가 업다 혹시 변소에 나간것이나 아닐까 하고 기다려보아야 드러오지 안는다.

원선생은 도리어 가슴이 뜨끔하며 뒤숭숭한 머리를 흔들고 일어낫다. 일어나 보니 득주가 누엇던 이불 우에 성경이 펄처저 노혀 잇다 펼처진데는 여백(餘白)이 넓은 페지인데 그 여백엔 찍찍 갈겨 쓴 낙서가 잇다.

—성경이란 인간한테 거짓

건 불유쾌한 세게다!……무?뭐? 내가 지금 이게 무슨 생각인가 다?』

원선생은 우묵한 눈을 크게 떠다가 몌번 껌벅인다.

『최득준 내 제자, 제자라기보다 나와양중도 아한 여자! 인제 어떤사람의 안해가 될지, 어떤사람의 어머니가될지 모르는 미혼여자! 난 지금와 설히 시험에 들엇다!』

원선생은 놀라는 즘성처럼화닥닥 일어낫다. 득주도 상반신을 일으켯다. 그러나 놀라는거 생은 아니다.

『왜 일어나세요?』

원선생의 눈은 또다시 득주의 반나체를 더듬엇다.

『득주?』

『네?』

『뭐요 자요』

『네』

득주는 마른 입술을 축이며 눈는다. 누어서 머리를 매만지노리고 두팔을 내어노흐재 눈을 치떠 보면서

『왜 괴로우세요?』

한다.

『괴롭긴 뭬 괴로와요』

『아ー주』

하고 득주는 생긋 웃기까지한다. 원선생의 어쩔줄 모르던손은 호롱불을돌거리면서 책상으로 갓다. 목치령이 가른 신구약합편한 성경책을 집어 와다. 시계는 벌써 세시가 가까웟다.

원선생은 성경을 득주와 자기 사이에 노핫다. 그리고 마음속으로 하느님께서 우리의친밀해

을 강요하는 설교강도다 득

주요 여자일의 여인 최대모욕의 하로밤이다—

원선생은 가만하엿다 머리가 빠시 무엇에어더맛는듯하다.

『이다지 악의 빠러저 기피빠 졋던가!』

원선생은 성경책을 고요히덥고 득주의 영혼을 위해 울고 시픈 감동으로 기도하엿다.

『아버님께서 최득주를 구하시러 제거 인도하시옵니다! 제거 이처럼 거룩한일을 맛기심에 진심으로 감사하옵나이다 제거 먼저 힘을 주소서 제거 먼저 그의 유혹과 그의 심리를 투시함만한 총명을 주소서 한사람의 영혼을 구해낼 신념이 업시 어찌 하느님 사역에 나서오리까? 최득주는 제가 절러

을 아지 아니 할것이오다 예처 못하지 구하겟습니다. 예서하옵나이다……』

득주는 어붓부터 다시 학교에 결석하엿다. 다음날도 또다음날도.

원선생은 학교에서 최득주의 주소를 적어가지고, 할수업시 그의 집을 차자가 보앗다.

기와집이지하나 새까매꼿이 다 써어 문질어진 납작한 고옥이다. 득주의 할머니인듯한 퍼신 노인이 내다보더니

『득주 말이오?』

하고 사못 소리를 지른다.

『네』

『나갓소』

하고 문을 딱 다더버린다. 가정이리기보다 뭇동물과 가튼 차고 얍달한 기분이 풍겨나왓다.

조선소리 紙上講座

『唱』에따라『歌詞』도 똑똑이알고불러야된다

金錫九

『새만 푸루룩 날아와도 심청이 오는냐낙 열만 떠러저도 심청이오는냐』 하는 장면가튼데를 노래할적에 산즘생이날아오는것은 씨씩하고 활기잇게 목소리를쓸것이요 병들어 떠려지는 낙엽가튼 말에는애연한 처음을쓸것인가합니다.

그런데 춘향가 심청가 홍보가 퇴별사 삼국지가 이여러 종류의 노래책이 유식자의 저작이라 책에 실려잇는한문짜가 만흘뿐아니라 지명과 인물이 태반이 지나(支那)의 것인고로 약간 문짜를 통해하는 사람이라도 남의나라 역대인물과 또한 듯고보지도못한 그지명을 어찌 알겟습니까 창극조를 불러보사람은 무직계급의 사람이 만흔지라 앵무새가 말을 하되 그뜻을 잘 모르는것가치 목으로 소리는 해지마는 그기쁜뜻을 모르기때문에

『화무는 십일홍이요 달도차면 기우너니』

이러케 화문으로 도로말아서조흔가사를 바린것가치 어단성장에 구별을모르고 고저장단에 이면이 바귀며 말에 로가 잘못된 그대로 와전에와 전이되어 마치 바둑어리의소리가 되엇습니다. 그저작된가 우리말로 써서통속이 되엇

(가사)

드러면 일반이 잘 알아서와전이 업섯슬것인데 그리되지 못한것이 만만 유감입니다.

옛날 정송강 상송깨서 지은 광동별곡과 전후미인곡은 우리말로 저작이되어 일반이 잘 알게되엇습니다. 그래서김서포선생께서는 조선의 참문장이 여기잇다고 절찬을 하섯스며 김청음선생께서도 그 가사를 극히 조하하시고 집에잇는 비자들을 가르처 가끔 불리어 드르섯다합니다. 얼마나 훌륭한 작품입니까. 창극조의 가사도 이러케 알기쉽게 되엇드라면 무식한사람이 불러오고햇더래도 와전은 그리업섯슬것인데 어느점도까지는 가사를해석하기가어려워서 모르기때문에 노래부르는 사람들이 가사에는 정신을 차리지아니하고 다만목성음만 잘 쓰기에 전력하므로 그의 부르는 가사를들으면언어도착이 만흐므로 그리 감동이 되는데가 만치못합니다.

창극조를 할때에 또한 안이리가(소리하다말을하는대목) 잇습니다. 그런데 안이리는 대단히 필요한것입니다.

(소리)

하는 사람이 여러가지조를 만히써서 부르다가 간혹 말로하여 우아래스말을 연락도시키고 노래하는 창극에는 동장이불이 만흔마흠 서로대화하는데 가장필요합니다. 목성음보다도 청중을 감동시키기 가식운것이라 이것으로서 청중을 울리고 웃기기를 잘한 명창이 만햇다고합니다.

노래에는 물론창이 조하야할것은 제일문제이지만 말기 업스면 노래를 [illegible] 엄는 만큼 제아모리 창이 조하서 째임새를 잘하고 외갓 재조를 다부린다하더라도 가사를 주의하여 분명히 부르지아니하면 가치잇는 명창이 못될것이라고 생각합니다. 그런고로 노래를 부르는사람은 반드시 가사를 주의하여 명료하게 부르며 몸으로 기좌진퇴가 손으로가르키는것과 형용에 표정을해서 평조 우조 계면조를 혼용할것이고 듯고 보는사람도 노래의 성음보다도 가사를 잘들어야 할것입니다.

(의미)

그런데 창극을 노래하는 사람이나 또한 이것을 조하하여 듯고 보는 사람들을 보면 우에 말한바와는 정반대로 노래 부르는 사람은 가사에도 이저버리고 다만 아름다운목소리를 내여 청중을 감동시키려고 주력하고 듯는 사람들도 가사에 이면이야 어떠튼지 조흔 목소리만 들으려합니다. 가사에 따라 평조 우조 계면조를 섞거 불러야할러인데 가사에 의의는 어떠한것도 불고하고 다만 서럽게 부르면 듯는 사람도 슬프게 부르는것을 조하하니 이 뜻이 어디잇는지 아지못할일입니다 지나 시인 두자미의 시에는 슬픔이 만흔것 가치 창극조를 부르는 예술가도 슬픔이 만허 그러하며 듯는사람도 처정가운데 슬픔이 더 만허 그러한가 보외다.

화경이 평화하고 사정이회창한데 애원격렬한 계면조로만 불러 청중의 마음이 슬퍼 눈물을 자어내게 한다면 아무리 노래를 잘 불럿나하여도 운치와 조격밧게 노래가 되어 흥취한 서까가 되어나지 아니할것입니다. 이러하므로서 반드시 가사에 의하여 외갓 동작과 표정이며 평조 우조 계면조를 석거 불러서 변화를 하여 일반 청중의 히로애락과 감상지극을 주어야할것이요 또한 듯는사람도 한소리만 부르는 노래를 주력하여듯지아니 할것이라고 생각한니다

(完)

라디오 JODK

講演 園藝二題 金潤九 (九日, 十日 午後六時三〇分)

봄철에 당장 필요한원예의 실제지식으로서 一, 庭園樹를 移植하는法과 二, 봄에꼿심는法에 대해서 말슴드리고저 합니다. 정원수를 이식하는법으로서는 정원수의선택과 그구매에 관한 주의, 야생목을 채취하는법, 그이식법등에 관해서 말슴하고 다음제목 『봄에 꼿심는법』으로서는 꼿의 선질과 품종, 토양, 비료, 종자선택과 파종, 이식법화단을 맨들고손질하는법, 병충구제법등에 대해서 약설하고저합니다.

家庭時間 (九日午後一時一五分)

日光浴을 힘써합시다 醫學博士 李在馥

근년에와서 일광욕에대한이해가 더욱 기피가고일광욕을하는사람이더욱느러가는것은 대단기쁜사실이라 아니할수업습니다 그러나 조선의 결핵환자사망통계를 볼때에수년내로 대단히만흥수짜를 나타내고 또한그수의 대부분이 二十세에서 三十세이내의 청소년인사실을 볼때 실로우리는놀나움을 금할수업습니다 물론 이병뿐만이아니라 기타여러가지병에 대한치료와 예방혹은 체질일변이나 건강보존에잇서서 일광의힘을 비러 일광욕을 더욱 힘써하지안흐면 안될줄 생각합니다 이런의미에서 나는 가장효과적인 일광욕의 방법과 규측에대해서 말슴드리고저합니다

九日(火)

▲午前六時 (東) 라디오體操
▲同七時 宮城遙拜
▲一〇時三〇分 氣象通報 家庭메모 日用品時勢
▲正午(東) 時報 [illegible]
▲午後〇時〇五分 新民謠 (레코-드)
▲同〇時三〇分 뉴-스
▲同一時一五分 家庭時間『日光浴을힘써합시다』 醫學博士 李在馥
▲同四時 뉴-스 職業紹介
▲同六時 궁금풀이(一二)
▲同六時二五分 어린이新聞 어린이係
▲同六時三〇分 講演 園藝二題 (一)『庭園樹를移植하는法』 金潤九
▲同七時 뉴-스 天氣豫報
▲同七時三〇分 講演『中華民國國民政府還都에다녀와서』 每日新報編輯局長 柳光烈
▲同八時 (東) 管絃樂 一, 니그로판詩曲 루-비골드마-크作曲 二, 두가지印度人의舞曲 스키도作曲 가, 사슴의춤 나, 싸우는춤 日本放送交響樂團 指揮 篠原正雄
▲同八時四〇分 民謠集 一, 靑春歌 二, 오돌독 三, 베틀歌 四, 달거리 五, 漢江水 六, 날리리야 短簫 李啓禎 笒 崔壽成 細笛 李忠善 姜錫洙
▲同九時三〇分 [illegible]
▲同九時四〇分(東)뉴-스氣象通報 라디오메모 明日曲
▲同一〇時 地方으로보내는뉴-스
▲同一〇時一〇分 中學講座(三五) 金[illegible]

第二放送

▲午後零時五分(東) 新日本音樂 ▲同六時(東) ▲同六時二五分(名) [illegible] ▲同八時(東)管弦樂 ▲同七時四〇分(東) [illegible] ▲同八時四〇分 ▲同八時三〇分(東)時局讀本 ▲同九時(大)花史[illegible] (東)靑年時間

十日(水)

▲午前六時 (東)라디오體操
▲同七時 宮城遙拜
▲同一〇時三〇分 氣象通報 料[illegible]
▲正午 (東)時報 오늘의日用品時勢
▲零時五分 [illegible](레코-드)
▲同一時一五分 家庭時間『生[illegible]
▲同三〇分 뉴-스
[illegible] 徐[illegible]
▲同四時 뉴-스 職業紹介
▲同六時 童話 ″兄弟″ 朴仁範
▶同六時 名作童話(朗讀) ″장난꾸러기와못난이″ 어데르센原作 黃[illegible]仁
▲同六時二五分 어린이新聞
▲同六時三〇分 講演 園藝二題 (二) 꼿심으는法 金潤九
▲同七時 뉴-스 天氣豫報
▲同七時三〇分 講演『新中央政府要人이야기』 朝鮮日報編輯局長 咸尙勳
▲同八時 라디오小說 ″비젓는[illegible]
▲同八時三〇分 [illegible] 一、[illegible] 二、大學생이 三、[illegible] 개고리打鈴 [illegible]
▲同九時 [illegible] ″花[illegible]″ 申[illegible]
(二)
▲同九時三〇分 뉴-스解說 氣象通報
▲同九時四〇分 時報 뉴-스 라디오메모 明日曲
▲同一〇時 地方으로보내는뉴-스
▲同一〇時一〇分 初步[illegible]講座(四〇) 宋今璇

第二放送

▲午後零時五分(城) 箏曲 ▲同六時(東) 不思議問答 ▲同六時二五分(東) 講演 ▲同八時(東) 라디오風景 ▲同八時四〇分(東) 時局讀本 ▲同八時五〇分(城) 物[illegible]

新春名譜 千葉二段歡迎戰

局勢는 安土重遷

白 辛의五가 春雉自鳴

觀戰記 權秉郁

【10】 白 盧史楚 · 黑 『二段』 千葉茂 『四目半込出』

[illegible]

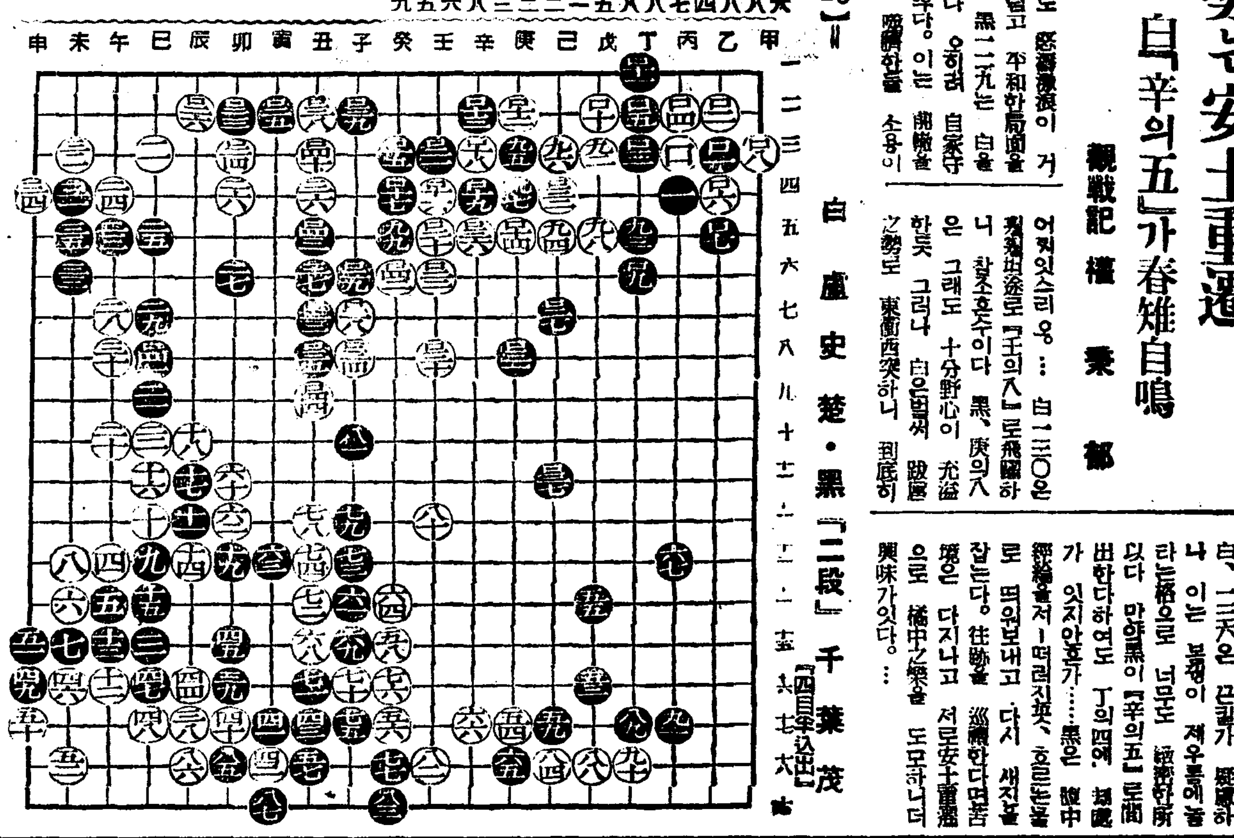

一局相隔도 懸賞敬遠이 거의 고비를넘고 平和한局面을 展開한다. 黑二九는 白을 잡을라기보다 우히려 自家保가 더바쁘다. 이는 兩敵을 懲한바이니 兩敵한들 소용이 어지잇스리오…白一三〇은 現狀出途로『壬의八』로飛關하나 참조호수이다 黑, 庚의八은 그래도 十分野心이 充溢한듯 그러나 白은임히 跋扈之勢로 東衝西突하니 到底히 다시 가두기가 어려울듯… 白, 三天은 끈질기 展開하나 이는 불평이 제우통에불타는格으로 넘무도 綾密한所있다 만약黑이 『辛의五』로出한다하여도 丁의四에 揮處가 잇지안을가…黑은 腹中經綸을처-떠러지낫, 흐리는돌로 떠위보내고 다시 새진흘 잡는다. 往昔을 巡禮한다면苦境은 다지나고 서로安土重遷으로 橘中之樂을 도모하니더 興味가잇다。…

全家庭에 花王의 商標!

모두가정 화왕 상표

첫三日沐浴때부터恒常 쓰온 花王石鹼

清楚하게하는머리감는 가루 花王샴푸ー

毛類와스·파를洗濯하는비누 洗劑에키세린

純植物性의小粒洗濯 石鹼 비ー스

銃後家庭의清淨保健은 花王製品으로 모다保護되고있읍니다。

花王石鹼 (화왕비누)

花王石鹼株式會社長瀨商會

大陸劇場
4月7日ヨリ上映時間表

ニユース		12·30	3·30	7·03
豫告篇				
頑ばり娘		12·50	3·50	7·05
惡漢の町	11·00	1·58	4·53	8·13

日曜十時開演

明治座
4月8日14一日上映時間表

少年の町	10·00			
汚れた顔の天使 豫告篇	11·38	3·13	6·50	
四季の夢	11·46	3·21	7·08	
少年の町	1·35	5·05	8·52	

黃金座 日活映畫
場內改裝の爲當分 休館致します

若草劇場
4月4日よりの上映時間表

ニユース	10·40	2·20	6·15
東寶兒童映畫 馬	10·50	2·30	6·25
吉ユ化 と 一映	11·20	3·00	7·00
友ニ文妻の場合(前後篇)	11·40	3·20	7·20

但シ日曜日ハ九時半ヨリ上映(早朝割引有)

三町本 京劇
八日ヨリ十四日マデ上映番組と時間 第一回 十一時 第二回 三時 第三回 七時
新興京都明朗篇 浮世繪日傘 高山廣子 主演
新興東京明朗篇 妻よ何處へ行く 草島競子、加賀邦男
ニユース
大衆席 三〇錢
家庭の秘密 近日封切

新富座
四月九日ー十一日 晝夜二回 一時 七時 大衆料金 上下共二十錢均一
◇特別 ニユース
◇東寶映畫超特作映畫 東京ブルス ディックミネ、淡谷[illegible] 英百合子、河川虹子
米國インターコンチネント映畫 カリビアン 新興大活劇 世界三大魔境の探險
松竹京都特作 仇討木遣音頭 監督 笠井輝二 中村時三郎 坂東橘之助

桃花劇場
四月九日ー十一日 晝夜二回 一時 七時 御待兼ねの二大名篇公開 大衆料金階上下共二十錢均一
ユナイテッド社特作 牧童と貴婦人 監督 ヘンリイC ポッター 主演 ゲイリ·クーパー マール·オベロン
新興東京超特作 女の魂 監督 久松靜見 主演 淡島みどり 大井正夫 眞山くみ子
次週=東京ブルス 仇討木遣音頭 魔島カリビアン
◆朝鮮語 全發聲漫畵!!

靑春座公演 四月九日밤부터
悲劇 靑春十字路 三幕
사랑은靑春이다 靑春은人生의봄이다 눈물과우슴을가진사람들의가는길이여기에잇다、사랑하는사람아페서눈물을보이지말자는것은靑春時節의아릿다운마음의結晶이다 十字路에슨젊은이들어데로가야하나
喜劇 七八歲에도戀愛하나 一幕
東洋劇場 電話光二四四·二四五九

優美館
四月六日より大公開 コロムビア社超特作日本版 地獄呑の秘密 チャルススタレット 主演
コロムビア超特作日本版 大學の顏役 チャルススタレット ジメニエラント 主演
新興東京超大作 ああ故鄉 山路ふみ子 主演
事變ニユース
次週十日より ジェニイの告白 海棠の歌 樂笑三萬里 怪猫油地獄

第一劇場
今週映畫 四月五日より 陽春特別大興行
リチャード·ダルマッチ プロダクション特作品 ダルマッチの 暗黒街の鐵腕兒
東寶映畫超特作品 娘の願ひは唯一つ 高峰秀子 主演映畫 總方宝に次ぐ
廿世紀フォックス超大作品 名匠アラン·ダン監督 スエズ タイロン·パワー アナ·ベラ ロレッタ·ヤング 主演
大衆料金 階上三十錢 階下二十錢均一
″上映時間″ 晝 午前十一時より 夜 午後七時半より